日限萬里子とOSAKAミナミ 1969→2002

ミーツで好評を博した連載コラム「ママいるぅ?」('97年4月～'00年12月)をクロノジカルヒストリー仕立てで総まとめ。
街に次々と新たな気分や楽しみを誕生させた偉大なるママの33年間の疾走を、ミナミの動き、日本・世界のNEWSと共に振り返る!

Special thanks／英國屋、オペレーションファクトリー、キングコング、K2、サウンドインサム、心斎橋OPA、スケール、ソニー企業、パルコ、ビッグステップ、ホテル日航大阪、マイカル、MELODY、読売新聞大阪本社(写真・資料提供、取材協力)、共同通信社、デイリースポーツ、(財)東京動物園協会、吉本興業(写真)、ÉCRAN(撮影)

1969

●アポロ11号、人類初の月面着陸
7月21日、米国のアポロ11号が月面着陸に成功。その瞬間は全世界にテレビ中継された。人類の快挙にママ感動!

●「ウッドストック・アーツ&ミュージックフェスティバル」開催
米国ウッドストックで史上最大規模のロックコンサートが催され、約40万人の聴衆を集めた。野外フェスの原点がコレ!

●東大安田講堂落城
大学紛争が全国に広がり、東大安田講堂を学生が占拠、機動隊と大攻防戦を繰り広げた。'69年度の東大入試は中止に。

●ジョンとヨーコ結婚
ジョン・レノンとオノ・ヨーコが結婚披露としてアムスのホテルで行った「ベッド・イン」平和運動が話題に。ママもこの年、電撃入籍。

mariko's action

三角公園の真ん前に［ループ］OPEN

三角公園前でふと目にとまった貸事務所の看板。「ここで店を!」と思いつき、一緒に世界一周の旅に出るつもりだったパートナーと手作りの喫茶店［ループ］を始める。

何もなかった炭屋町(現アメリカ村)にオシャレ系喫茶店［ループ］誕生!
石津謙介氏率いるVANチャケットといくつかのデザイン&建築事務所のほかは、住宅が並んでいただけの炭屋町に［ループ］が現れる。ブルーの壁にオレンジのパイプテーブルという色合いはかなりぶっ飛んだ!?ハイパーモダンな空間だった。

●原子力船「むつ」進水
石川島播磨重工業で日本初、世界で4番目の原子力船「むつ」が進水された。

●コカ・コーラ驚異の売上げ
キャッチフレーズは"スカっとさわやか"。アメリカ文化の象徴だったコカ・コーラが日本で約36億本を売る大ヒットを記録。

●プッシュホン登場
電電公社(現NTT)が東京、大阪、名古屋でプッシュホンの販売をスタート。電話はジーゴロゴロからピポパ時代へ!

●「サザエさん」放送開始
人気漫画「サザエさん」のアニメがスタート。当時は今よりドタバタ喜劇の色合いが濃かったみたい。ママも見てたよね?

●「黒猫のタンゴ」レコード史上最高の売上げ
皆川おさむが歌った「黒猫のタンゴ」が大ヒット。260万枚のセールスで、それまでのレコード史上最高の売上げをマークした。

●コント55号全盛期
「コント55号! 裏番組をブッ飛ばせ!」が大ブレイク。「8時だよ! 全員集合」や「巨泉・前武ゲバゲバ90分」も同年放送開始。

●Oh!モーレツ
丸善石油(現コスモ石油)のCMで小川ローザがスカートを翻してつぶやく台詞「Oh!モーレツ」から"モーレツ"が流行語になった。

製造は'40年代か? 懐かしのグリーンボトルはロゴがエンボス(資料提供／日本コカ・コーラ)

一世を風靡したVANのスタジャン(資料提供／ヴァンヂャケット)

アームストロング船長に続き、月面を歩くオルドリン飛行士

小学1年生のおさむ君が"ぼくのこいびーとはくろいねこ"ってね

伝説のロックフェスティバルは'70年に映画になった

ここで夜遅くまでコーヒーが飲める店を創りたい!

ママいるぅ? vol.01

三角公園の前を通りかかったとき、貸事務所の貼り紙を見つけた。それがすべてのはじまりです。

ここに店をつくりたい、夜でも美味しいコーヒーの飲める店を、そんなふうに思ったんです。なにかに閃きが訪れたみたいに。6歳年下のボーイフレンドと結婚したばかりで、世界一周に出かける3日前でした。

その頃のアメリカ村はほんとうになにもないところで、目立つのは［VANヂャケット］くらい、あとはデザイナーやカメラマンの事務所があるくらいで、夜の10時くらいになると人通りがなくなるような街でした。

私も亭主も凝り性だったので、夢中で店づくりをしました。テーマカラーはオレンジと濃いブルー。自家焙煎のコーヒーを煎れたり、ハンバーガーやピッツア、パンプキンパイもメニューに並べた。

いいものをつくれば必ず人は来る、寂しい街で私が信じていたのはそれだけです。

'70年創刊のグラビア女性誌「アンアン」
©マガジンハウス

1970

●日本万国博覧会EXPO'70開催
「人類の進歩と調和」をテーマに日本初の万博が大阪で開催され、延べ約6,421万人が来場。ママは多忙で一度も行けず…。

●ビートルズ解散
ポール脱退でLP「レット・イット・ビー」を最後にビートルズが解散。ジャニス、ジミヘンが亡くなり、ロックミュージックは新時代へ。

●三島由紀夫衝撃の自決
三島は市ヶ谷の陸上自衛隊を訪れ、隊員にクーデターを呼びかけるが失敗。「天皇陛下万歳」と叫び、割腹自殺を遂げた。

●「よど号」ハイジャック
日航旅客機「よど号」が田宮高麿を核とする赤軍派の学生9人に乗っ取られる。これが日本で初めてのハイジャック事件。

●「イージーライダー」日本公開
デニス・ホッパー監督・主演のアメリカン・ニューシネマが大ヒット。20代のママは「理屈やないカッコよさにしびれた!」

[ループ]はミナミの若者が集まる店に
三角公園前の[ループ]の存在は口コミで広がり、VAN系アイビー派からサーファー、ヒッピースタイルの音楽好き、ヒマな学生まで様々なタイプの若者たちが訪れるように。常連客にはまだ高校生だったマーキー氏も。

[心斎橋PARCO]オープン
'69年に池袋に誕生した[PARCO]が'71年、大阪に。それまでのミナミにはなかった、垢抜けた東京の匂いを放つ大型ファッションビルの誕生によって、心斎橋筋が一層賑わうようになった。

万博のシンボルとして創られた太陽の塔は天才・岡本太郎の傑作！

1971

●ドル・ショック
米国ニクソン大統領が「ドル・金の交換一時停止」などのドル防衛政策を発表。世界の為替市場がドル売りの嵐となる。

●マクドナルド1号店誕生
銀座・三越の1階にオープンしたマクドナルド日本第1号店に連日長蛇の列が。ハンバーガーは当時80円、なぜか今59円。

ミナミから西海岸ブームが広がる
BGMはウエストコーストサウンド、ファッションはジーンズにTシャツの西海岸スタイルが流行。'70年代のはじめ、本場に波乗りに行ったサーファーから広がり、ママを含む大阪人の多くは「湘南よりミナミが先」と言い切る。

三角公園周辺にショップがポツポツと
'70年代前半、アメリカ帰りの男性が民家のガレージに服や雑貨を並べて売ったのをきっかけに、三角公園周辺にサーフショップや古着店が出現。[ループ]でも中古サーフボードやTシャツなどが売られていた。

●空前のボウリングブーム
中山律子ら女子プロボウラーが火付け役となり、ボウリングブームが巻き起こる。[ループ]に集っていた面々もハマった。

●カップヌードル新登場
容器にお湯を注ぐだけで食べられる世界初のインスタントカップ麺、カップヌードルを日清食品が発売。20世紀を代表する大発明！

1972

●浅間山荘事件
連合赤軍メンバーが人質をとって浅間山荘に篭城。逮捕、人質救出までの218時間はテレビでずっと中継され、全国民が釘づけに。

●日中復交でパンダが日本に
日中国交正常化を記念して中国から贈られた2頭のパンダが上野動物園に。ランラン&カンカンは国民的アイドルになった。

●沖縄本土返還
5月15日、米国統治下にあった沖縄が27年ぶりに日本に返還され、沖縄県が発足。那覇と東京で同時に式典が行われた。

1973

●オイルショックでパニック
第4次中東戦争勃発。原油価格が急騰し、日本ではモノ不足の噂が広がって人々がトイレットペーパーを買い占める騒動に。

●日航機ハイジャック
パリ発東京行き日航機がオランダ上空でパレスチナゲリラ5人組に乗っ取られた。乗客・乗務員137名は4日後に無事開放。

●ローリング・ストーンズ来日中止
ストーンズ初来日！　の予定が、武道館公演の直前に中止の発表。[ループ]御一行はバスまでチャーターしていたのに…。

発売時から容器デザインはほとんど変わらない（資料提供／日清食品）

嵐のような日常だった

ママいるぅ? vol.02

'70年代の前半は、牧歌的な楽しさに溢れていました。

[ループ]には、VANの社員とサーファーとヒッピースタイルの連中が入り乱れていました——今ならすごく面白い光景かもしれない。

私たちはとても忙しかったので、みんなは勝手にレコードをかけたり、店の前ではサーフボードを磨いたり。ポップミュージックとサーフィンの巻き起こした波が[ループ]を覆って、溢れるほどの人が店に集まり、ハワイから帰ってきたサーファーの昂ぶった声やブリティッシュロック、ウエストコーストサウンドが壁を揺らすように響く、そんなことが楽しくて仕方なかった。

お客さんのなかには、聞いたこともないような仕事を自分ではじめた人も多かった。クルマにいろいろなものを詰め込んだスタイリスト、美容師ではなくてヘアデザイナー、そういうふうに。

なにかが生まれるところに立ち合う、そんな時代でした。

老若男女が押し寄せ、まるでお祭りのようだったマクドナルド1号店（資料提供／日本マクドナルド）

千日デパート火災
'72年5月13日の夜、難波の千日デパートで火災が発生。アルサロが営業中で死者118名、負傷者81名を出す戦後最大の惨事となった。悲しい事件であることは事実だが、この火災以後、ビルの安全対策は強化された。

カンカンと共にやってきたランラン。「私、国賓待遇で迎えられたのよ」

1974

●米国ニクソン大統領辞任
ウォーターゲート事件の責任を追及されたニクソン大統領が辞任。8月、フォード大統領が米現役大統領として初来日。

●巨人の長嶋茂雄が現役引退
10月14日の対中日戦を最後にミスター・ジャイアンツが引退。背番号3は永久欠番に。ママは巨人ファン？「あえていうならそうやね」。

●コンビニ時代の幕開け
東京江東区にセブンイレブン1号店が登場。7時から夜11時までの営業は当時は実に画期的で話題となった。

●大ブレイク！　ブルース・リー
香港映画「燃えよドラゴン」がヒット。主演のブルース・リーが大人気となり、カンフーブームが巻き起こった。

憂歌団デビュー
'76年、なにわのブルースバンド憂歌団が「おそうじオバちゃん」でレコードデビュー。レーベルは東京だったが、発表1週間後に「放送禁止Aランク」の指定を受け、かなりのセンセーショナルなデビューとなったところが実にミナミ的。

男子はみんなやっていた。彼を真似て上半身裸で「アチョーッ！」

「わが巨人軍は、永久に不滅です」とミスター。練習したんかな？

「ポパイ」創刊は'76年。サブタイトルはMagazin for City Boys、カリフォルニア特集でっせ
©マガジンハウス

1975

●ベトナム戦争終焉
サイゴン政府の無条件降伏により、'60年代初頭から続いていたベトナム戦争がようやく終結。敗戦で大国・米国の威信は失墜…。

●エリザベス女王来日
5月7日、英国のエリザベス女王が初来日。京都を訪れるなどして12日まで滞在。大阪の通天閣も見て欲しかったなー。

●山陽新幹線岡山〜博多間開業
3年前の新大阪〜岡山開通に次いで、山陽新幹線の岡山〜博多間が開通。近くなった九州への旅行者が増えた。

●「PLAYBOY日本版」創刊
ヒュー・ヘフナーの作った「PLAYBOY」の日本版が創刊され、発売当日に完売になった。プレイメイトはナンシー。

通天閣に囲碁将棋センター
'76年、なにわのシンボル通天閣の地下に囲碁将棋センターが開場。碁盤を合わせて全150面という日本一の道場で、後に映画「王手」やドラマ「ふたりっ子」の舞台に。残念ながら'01年に閉鎖…。

ピンクレディー最大のヒット曲は'77年発表の「UFO」

ふたりで創った［ループ］だから…

1976

●ロッキード事件
大型ジェット旅客機の売込みを図るロッキード社から賄賂を受け取ったとして、田中角栄前首相が逮捕される。

●5つ子ちゃん誕生
鹿児島市立病院で日本初の5つ子が誕生。山下家の赤ちゃん5人は日本中から注目された。

●ピンクレディーがデビュー
「ペッパー警部」でデビューした同年にレコード大賞新人賞を受賞。「UFO」などのヒットを飛ばしスーパースターに。

●「およげ!たいやきくん」大ヒット
子門真人が歌った童謡歌謡がレコード史上最高（シングルとしては今も破られていない）の450万枚を売る。

●「ポパイ」創刊
平凡出版の「ポパイ」は、ファッション、カルチャー、ライフスタイルと幅広い情報でたちまち人気に。'82年には妹版「オリーブ」登場。

mariko's action

離婚、［ループ］CLOSE

仕事と家庭の両立は難しく、楽しい気分で店に立てなくなっていった。「ひとつに専念したい！」と離婚、ふたりで始めた［ループ］を閉店。

心斎橋にソニータワー誕生
'76年、ソニーのショールームとして建てられたタワーは黒川紀章氏が設計。シースルーエレベーターやカプセル化したトイレなど何もかもが超クールだった。デート利用が多く、夕刻のエレベーターはカップルだらけ。

子門さんが受けとったギャラは吹込料の数万円だった

セクシー＆ゴージャスなグラビア誌。表紙デザインも文句なしのクールさ
「PLAYBOY日本版」創刊号（1975年7月号）／集英社

ママいるぅ? vol.03

'70年代の前半から、なにもなかった三角公園の周りに店が少しずつできるようになりました。

アメリカンカジュアル＆古着の［グッズ］［アワーハウス］［ラハイナ］、中古レコード店の［キングコング］。みんなアメリカを眺めるようにして、ハワイや西海岸ふうの名前を付けていた。

［ループ］は相変わらずエネルギッシュな場所でした。閉店してからは、店の延長で自宅のオーディオルームが溜まり場のようになっていたり。そして毎年12月にはクリスマスパーティー。最初の頃は［ループ］のなかで、集まる人が増えてからはほかの場所を借りてライブパーティー。上田正樹とサウストゥサウスをパーティーバンドに迎えたこともあります。

でも、楽しいことばかりではなかった。仕事と主婦業、［ループ］での時間がハッピーな分だけ家庭はアンハッピーな場所になった。

'76年の10月31日に私たちは離婚しました。［ループ］ともお別れ。

1977

●日本赤軍が日航機ハイジャック
9月28日、日航のDC8型機がボンベイ～バンコク間で日本赤軍を名乗る5人に乗っ取られ、ダッカ空港に強制着陸。

●王貞治ホームラン756号
巨人軍の王貞治選手が通算本塁打756号を達成。アメリカ大リーグのハンク・アーロン選手の記録を更新した。

●円高不況が深刻に
円高は新記録を更新。その影響で不況が広がり、企業の倒産が相次いだ。[パームス]をはじめたママにはどこ吹く風!?

●チャップリン死去
喜劇王として世界中で愛されたチャールズ・チャップリンが88歳でこの世を去った。エルビス・プレスリーも同年に死去。

●「ホテル・カリフォルニア」大ヒット
イーグルスの「ホテル・カリフォルニア」が日本をはじめ世界中でヒット。42カ国で2,000万枚以上の驚異的売上げを記録。

mariko's action

浅尾ビル地下に[パームス]OPEN

レトロモダンな浅尾ビルに一目惚れ。'77年の秋、その地下にトロピカルテイストのレストランバー[パームス]をオープンさせた。

カフェバー&ディスコ[パームス]誕生時のポストカード

これだ!
私はこのビルを
生き返らせる!

ママいるぅ?
vol.04

そのビルを見たのは、[ループ]が姿を消してから半年後でした。高い天井と優雅なアールデコの曲線、大正末期にドイツのカメラメーカーの社屋として建てられたそのビルに私は一目惚れしたんです。

[パームス]は私の頭のなかでは完成していました。1階は玄関、2階は応接間、地下はプレイングルーム、ひとつの家のようなレストランバー。

苦労してビルを借りた話、東京のセンチメンタルシティスタジオというデザイン事務所に内装をお願いしたこと、いろいろなエピソードがあるけど、'77年から'80年までの時代の流れを決めたのは音楽だったように思います。

「サタデー・ナイト・フィーバー」のディスコサウンド→パンク&ニューウェイブとDJの登場→クラブへ。[パームス]はその時々でスタイルをずいぶんと変えました。私は、好きな音楽で踊れるなんて、こんな贅沢なことってほかにはないなという気分でした。

1978

●世界初の試験管ベビー誕生
7月25日、イギリスで世界初の体外受精児が誕生した。ブロンドの女の子で名前はルイーズ・ブラウンちゃん。

●成田空港開港
地元住民らの根強い反対のあった新東京国際空港(成田空港)が予定より50日遅れて滑走路1本の開港となった。

[ループ]のあった炭屋町界隈がアメリカ村と呼ばれるように
'70年代前半から古着店やサーフショップなどが集まり出した炭屋町界隈がアメリカ村と呼ばれるように。'78年、NHKで紹介された後、新聞や雑誌にも度々取り上げられ、アメリカ村は"ナウなヤングの"街として全国に広まる。

打法はフラミンゴ、愛称ワンちゃん

●円相場急騰
円が急騰し、10月には1ドルが180円を割るほどに! アメリカへ買付けに出かけるアメリカ村の若き店主たちは嬉しい悲鳴。

●キャンディーズ解散
4月4日、後楽園球場でキャンディーズさよならコンサートが行われた。「私たち、フツウの女の子に戻ります!」

●「サタデー・ナイト・フィーバー」で日本にもディスコ旋風
'77年日本公開の映画「サタデー・ナイト・フィーバー」人気によって、日本はディスコ旋風に包まれる。もちろん[パームス]も爆発!

トラボルタ扮するディスコキング、トニーのキメのポーズ。やったよなー。

1979

●東京サミット
6月28～29日、東京で第5回主要国首脳会議が開催された。ちょうど第2次石油危機の頃で、議論の中心はエネルギー問題だった。

●サッチャー女史がヨーロッパ初の女性首相に
イギリスのマーガレット・サッチャーが首相に就任。ヨーロッパ初の女性首相の誕生は世界中で話題になった。

●SONY「ウォークマン」発売
7月、ソニーから"歩きながら音楽が楽しめる"ヘッドフォンステレオ、ウォークマンが発売され、たちまち爆発的ヒット!

●インベーダー・ゲームが流行
前年末からゲームセンターに登場したインベーダー・ゲームが社会現象ともいえる大ブームに。専用喫茶店まで登場した。

mariko's action

浅尾ビル全棟が[パームス]に!

**ディスコ[パームス]は大ブレイク。
そして'79年、遂に夢が叶う。
ビル全棟がママの店になった!**

カフェ&バー[パームス]のはじまり
1階はアンティークの家具を配したカフェ、2階はカウンターのバックにネオンサインが浮かぶバー。新しい[パームス]は、いわゆるカフェ&バーの草分け。24時間営業しており、早朝には深夜放送収録後のさんまさんがよく来ていたとか。

覚えてます? コレが初代ウォークマンの「TPS-L2」
(資料提供/ソニー)

中古レコードの[キングコング]開店
店といえばアメリカの衣料や雑貨がほとんどだったアメリカ村に'79年、[キングコング]登場。「当時はココが一番家賃安かったから」と店主の回陽豊一氏。

1980

●1億円拾得事件
トラック運転手の大貫久男さんが銀座の昭和通りでふろしき包みを発見。中にはなんと1億円が！　落とし主が見つからず、拾い主のものに。

●ジョン・レノン死去
12月8日、マンハッタンの自宅付近で車を降りた直後に、待ち伏せしていた狂信的ファンのマーク・チャップマンに射殺された。享年40歳。

●空前の漫才ブーム
漫才が全国的ブームに。やすきよ、B&B、ザ・ぼんち、伸助・竜介などの漫才師がアイドル化。これで大阪弁が全国に認知された?

1981

●ダイアナ皇太子妃人気
7月29日、英国チャールズ皇太子とダイアナ・スペンサーが結婚。美しい皇太子妃は世界中から注目され、ダイアナブームとなる。

●神戸ポートアイランド博覧会「ポートピア'81」開催
人工海上都市、ポートアイランドの誕生を記念して催された博覧会。テーマは「新しい『海の都市文化』の創造」。

1982

●ホテル・ニュージャパン火災
東京都千代田区のホテル・ニュージャパンで火災。約4,380平方メートルを焼き、死者33人、重軽傷者29人の被害を出した。

●日航機墜落事故
2月9日、福岡発羽田行きの日航機が着陸寸前、海中に墜落。死者24人、重軽症者142人。逆噴射した上に機長が操縦桿を押したのが原因。

●500円硬貨登場
4月1日、500円札に替わる500円硬貨が発行された。最初の発行枚数は1億枚。ママは古いお札をアルバムに保管している。

●コンパクトディスク登場
コンパクトディスクが市場に出回りはじめ、時代はデジタルへ。ちなみにアナログLPの登場はその34年前となる'48年だった。

1983

●東京ディズニーランド開園
4月15日、千葉県浦安市に東京ディズニーランドが誕生し、連日超満員に。日本におけるテーマパークの先駆けだった。

●米国・欧州にAIDS
アメリカやヨーロッパでAIDS（後天性免疫不全症候群）患者が発見される。日本ではまだ、対岸の火事のように捉えていた。

●三宅島大噴火
10月3日、伊豆諸島の三宅島雄山が21年ぶりに大噴火。溶岩が南西部の集落を埋めて324戸が焼失した。

●○○シンドロームが多発
たとえばシンデレラコンプレックスシンドロームなど、シンドローム（症候群）というワードが浸透。本来は医学用語だが、流行のように使われた。

mariko's action

[パームス]の地下をディスコからクラブへ

ミナミにディスコが急増する中、[パームス]を大きく変えようと決意。「クラブ？　新地のクラブかいな？」ってな時代にB1を本格的クラブへと移行させた。

西川きよし・横山やすしの名コンビ。やっさん渋いのー、きよしはん若いのー！

街はステージだ！

ミナミの街にヨーロッパの波

アメリカ村を中心に西海岸一色だったミナミが少しずつN.Y.化して、やがてヨーロッパの波が訪れる。ママ曰く、街の動きや変化を肌で感じることのできる時代だった。

5年間休止していた音楽活動を再開した矢先に凶弾に倒れたジョン

ママいるぅ？ vol.05

アメリカ村がつまらない。'80年代になって、そんな噂が聞こえてきたんです。

[パームス]の店づくりが一段落したのでアメリカ村を覗いてみると、たしかに元気を失っているみたいでした。ここで面白いことをやってみよう、そんな人たちが集まって生まれたのがアメリカ村なのに、エネルギーが失われている。

楽しいことしようか。ひとりひとりに声を掛けていくと、みんなから驚くほどたくさんのアイデアが出てきました。FM局をアメ村につくろう。カーニバルをしよう。三角公園に巨大なクリスマスツリーを。生き生きとした表情で、熱っぽく、笑いも交えて、みんながそんな話をする。

そうしてアメリカ村ユニオンが'82年秋に誕生しました。翌年には第1回の御堂筋パレードに参加。そのあとにはカーニバル。頭の固いお役人や町会なんかとの揉め事もあったけど、アメリカ村はパワーを取り戻したと思います。

mariko's action

アメリカ村ユニオン結成

アメリカ村がつまらなくなってきている…。何か楽しいことしよ！皆に呼びかけ、わくわくするような街づくりを目指してユニオン結成。

街を面白くするユニオン誕生

ママが[キングコング]店主の回陽氏ら、アメリカ村で活動する人々と'82年に立ち上げたユニオン。[パームス]での結成パーティー（司会はマーキー氏）には新聞記者や雑誌編集者も来場し、街がまた動き出した！

カーニバルのファッションコンテストには三代目魚武濱田成夫氏が参加していた

mariko's action

アメリカ村カーニバルを開催

'83年、三角公園を中心に手作りのカーニバルを催した。ストリートギャラリーにファッションコンテスト、ライブ、パフォーマンスと何でもあり！「ようあんなことやったなあ」。

黒田征太郎氏の壁画登場

'83年秋、関西電力ビルの壁に巨大な鳥が現れた。K2の長友敬典氏ディレクションで、黒田征太郎氏と10数人のスタッフが描いた壁画はアメリカ村のシンボルに！　ビルをテントで囲い、ペイントは極秘で進められていた。

アメ村のシンボルを描いた黒田征太郎氏は、[ループ]の常連のひとり（資料提供／K2）

心斎橋に[ホテル日航大阪]オープン

'82年、[ホテル日航大阪]開業。御堂筋にそびえ建つ白くスマートなホテルのスカイラウンジは、デートスポットの定番になった。

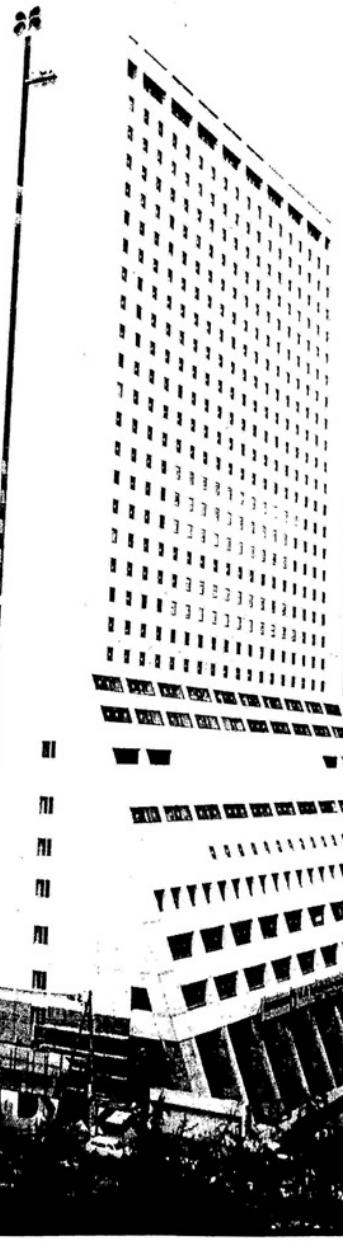

1984

●グリコ・森永事件
3月、江崎グリコの社長が誘拐され、犯人は身代金10億円と金塊を要求。9月、標的は森永製菓に切り替えられ1億円が要求される。

●3種の新札が発行される
福沢諭吉の1万円札、新渡戸稲造の5千円札、夏目漱石の千円札が登場。財布の中のメンバーがいきなりガラリと変わった。

●ロサンゼルス・オリンピック
米国ロサンゼルスで開催された第23回オリンピック。税金を使わない、初の民間運営の大会だった。五輪の申し子、カール・ルイスが大活躍！

御堂筋の東にヨーロッパ村
心斎橋筋の東、周防町通り周辺にはイタリアやフランスものの店が集まっており、'80年代半ばからヨーロッパ村と呼ばれるように。

ヨーロッパ風のこんな街並みを目指したそう

背中でビルが〝ありがとう〟と言ってくれたようだった

ママいるぅ?
vol.06

気の抜けたコーラみたい。[パームス]をつくり上げたあと、私はそんな気分を味わっていました。

ここでの、これから先の私の仕事は、店に出てぶらぶらするだけ。個人的なややこしい問題も抱えていたから、お酒を飲んでもハッピーに酔えない。

いつの間にか[パームス]に縛られている。やりたいことをやってきたのに、それをやり終えたあとには淋しさが残る。経営者、プロデューサー、エンターテイナー、遊び人……どれもこれもが中途半端に思えた。

医者からはリュウマチという不治の病の宣告を受けた。ストレスを取り除かないと病気はどんどん進行します。骨が変形する。現代医学では治療法がありません。

私は[パームス]に別れを告げることにしました。お互い楽しかったし、いい思い出だけ持って別れよう。また新しい旅がはじまる。そんなことを心で呟きながら。年が明けた1987年の冬でした。

1985

●日航ジャンボ機墜落
8月12日、羽田発大阪行きの日航ジャンボ機が墜落。520人死亡という大惨事だったが、奇跡的に女性4人が助かった。

●科学万博つくば'85
3月17日～9月16日、国際科学技術博覧会、科学万博つくば'85が開催され、入場者は2,000万人余りに。

●豊田商事事件
老人をターゲットに悪徳商法で1,500億円をだましとった豊田商事。解約が殺到して8月に倒産。永野会長は暴漢に刺殺された。

●大鳴門橋開通
淡路島と徳島県鳴門市を結ぶ大鳴門橋が開通。東洋一の吊り橋ということで話題になった。

阪神タイガース優勝で大阪大フィーバー
'85年、阪神タイガースが27年ぶりにリーグ優勝、初の日本制覇。大阪中に六甲おろしが響き渡り、ミナミでは道頓堀川に熱狂したファンが飛び込む大変な騒ぎになった。もちろん[パームス]でも大トラ・フィーバー!

誰も優勝を予測しなかったどころか最下位とも言われていた阪神の優勝。次はいつ？

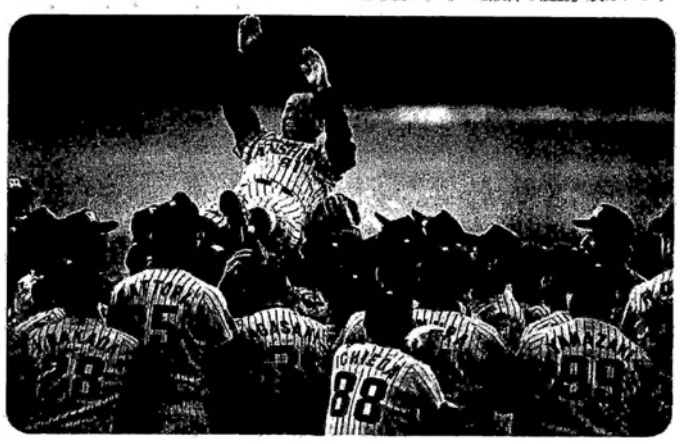

1986

●チェルノブイリ原発事故
4月26日、ソ連・ウクライナ州のチェルノブイリ原発で爆発事故。5月4日、日本で放射能が検出され、汚染の恐怖が広がった。

●社会党土井たか子委員長誕生
社会党委員長選で土井たか子氏が上田哲氏を大差で破り、当選した。日本の大きな政党ではじめての女性党首が誕生。

●3億3,000万現金輸送強盗
三菱銀行有楽町支店前で現金3億3,000万円を積んだ輸送車が襲われた。現金輸送の強盗事件としては史上最高の被害額。

[パームス]では遊びにきた客がスタッフになることも

ビミョウなヘアスタイルの変化。コレはパンクにハマっていた頃？

大阪コレクションのはじまり
'87年、大阪から世界で活躍するファッションデザイナーを輩出しようという目的で、第1回目の大阪コレクションが開催された。

1987

● N.Y.株大暴落
前週末のN.Y.株式の大暴落をうけ、10月19日の月曜日、各国の主要株式市場は大幅下げを記録。「ブラックマンデー」と呼ばれた。

●新生JRスタート
国鉄114年の歴史に終止符。分割民営化され、JRグループの11法人が発足。JAPAN RAILWAYからJRとはナイスネーミング！

●NTTが携帯電話サービス開始
鞄並みのショルダーホンに替わって約900グラム（802型）の携帯性に優れた電話が。携帯電話の名称が使われるように。

●MM旋風
大物アーチストの2人の来日によってMM旋風が。6月にマドンナ来日、9月はマイケル・ジャクソンが14公演で43万人を動員。

mariko's action

[パームス] CLOSE

楽しいはずの店が重荷になって体を壊し…。休息と次なる挑戦のために、[パームス]に別れを告げる。

こんなに気持ちよさそうに踊るヒト、そうはいない。

ママは踊る、笑う、飲む。
「まず、自分が楽しめる店やないとね」

1988

●ソウルオリンピック開催
オリンピックが韓国・ソウルで。日本は水泳の鈴木大地選手の背泳100mのほか、柔道、レスリングで計4つの金メダルを獲得。

●リクルート疑惑
リクルートの未公開株ばらまきが発覚。政官財界、マスコミを巻き込む一大スキャンダルに。江副会長は7月に辞任。

●東京ドーム落成
ジャイアンツとファイターズの本拠地、東京ドーム完成。日本初のドーム型多目的スタジアムで初コンサートを行ったのはミック・ジャガー。

●青函トンネル開通
世界最長のトンネルとして本州と北海道を結ぶ青函トンネルが開通。80年間、北の海の大動脈だった青函連絡船は廃止された。

●瀬戸大橋開通
1兆1,300億円の建築費と10年の歳月をかけた瀬戸大橋が開通。上が道路、下が鉄道の併用橋で本州と四国が結ばれた。

●イラン・イラク戦争停戦
7月18日、イランは対イラク戦争の即時停戦を求めた国連決議を受け入れた。8月20日、8年ぶりにイラン・イラク休戦に。

●「ドラクエⅢ」がバカ売れ
RPGの伝説的ファミコンソフト「ドラゴンクエストⅢ」が発売日に100万本を売る大ヒット。ソフト欲しさの恐喝事件まで続出。

mariko's action

南堀江［LIFE］の熱いヨル

しばし休息の後、'87年秋にスコット・カジヤと立ち上げた大阪初の本格的クラブ［LIFE］が連日超満員に！

「いい音とクールな空間、ホンマもんのクラブを目指すねん！」。そんな［LIFE］には自然とカッコいい大人たちが集まった

［ビームス］がアメリカ村に上陸
'88年、ビームスの大阪初店舗がアメリカ村に。上陸記念パーティの2次会が［LIFE］で行われた。右の写真はその少し前、大阪でライブを行ったラウンジ・リザーズのジョン・ルーリーと。

ショッピングは［心斎橋ビブレ21］
'87年11月、御堂筋と周防町通の角に［心斎橋ビブレ21］が登場。DCブランド人気が盛り上がる'80年代後半、ミナミでショッピングならハズせないのがココだった。

1989

●昭和から平成に
1月7日、昭和天皇崩御。皇太子が天皇に即位され、元号を平成に改元。翌8日に施行された。テレビからCMが消え、天皇一色に。

●ドイツ・ベルリンの壁崩壊
東独政府は西側への出国を原則的に自由化する国境開放に踏み切り、東西対立の象徴だった「壁」が28年ぶりに壊された。

●バブル経済
東証一部の平均株価が年末に3万8,915円の市場最高値をつけ、不動産価格も高騰を続けた。まさにバブルの絶頂期！

●消費税導入
4月1日より消費税が3%でスタート。釣り銭不足で1円玉が貴重な存在に！ しかし、急に小銭で財布がパンパンになるのにはまいった。

新しい元号を掲げる故小渕氏。お顔はふっくらでしたね！

mariko's action

サヨナラ［LIFE］

風営法、通報、警察の介入…［LIFE］に立ちはだかる壁。旅から帰れば、なんと廃業勧告が。'89年春、ついに閉店。

クラブというスタイルが浸透
'90年代の初め、ミナミの街にもゴージャスなディスコに変わってクラブが次々とオープン。ママが10年前、［バームス］でやっていたことがやっと広がった感じだった。

束の間の楽園

ママいるぅ？ vol.07

［バームス］がすっかり成長した頃、私はもうひとつ小さな種を蒔きたいと思っていました。［LIFE］はそんなところからはじまったんです。

クラブと決めていたわけではなかったけれど、南堀江で見つけた大正末期に建てられた塩の倉庫を店として成立させるにはクラブしか考えられなかった。

じっくりいい店をつくるのは充実した毎日だった。DJも、プロではないけれど、本当に音楽の好きな若い子たちが、ここでレコードかけさせてくださいとやってくる。

けれども、芽を出した［LIFE］に敵があらわれた。風営法と警察。深夜0時を過ぎて音楽をかけて踊ることは法律違反。そのたびに警察に呼び出されて、半日は押し問答。1年以上もそんな状態がつづいて、私は疲れ果ててしまった。

'89年、スペインへの2か月間の旅から帰って来て私はみんなに謝って［LIFE］をクローズした。本当に疲れていました。

1990

●東西ドイツ統一
10月3日、45年間分断されていた東西ドイツが統一され、人口8,000万人の大国、ドイツ連邦共和国が誕生した。

●礼宮様、紀子様とご結婚
6月29日、天皇の次男、礼宮文仁様と学習院大教授川嶋辰彦氏の長女・紀子様の結婚の儀が行われた。「秋篠宮」の号が贈られた。

●大阪で花博開催
大阪市鶴見区で4月1日～9月30日、国際花と緑の博覧会が催された。開催2日目に、ウォーターライドの転落事故があり、23人の重傷者が。

mariko's action

プロデューサーとして［QOO］立ち上げ準備

難波に大バコのクラブを創るべく行動開始。はじめてプロデューサーというポジションで仕事をすることに。

アメリカ村に［タワーレコード］開店
外資系レコードショップの波が大阪にも！ '90年、アメリカ村に［タワーレコード］がオープン。当時、あのラインナップに度肝を抜かれたヒトも多いはず。写真は'94年頃のタワレコ。
（写真提供／タワーレコード）

タワーレコード心斎橋店

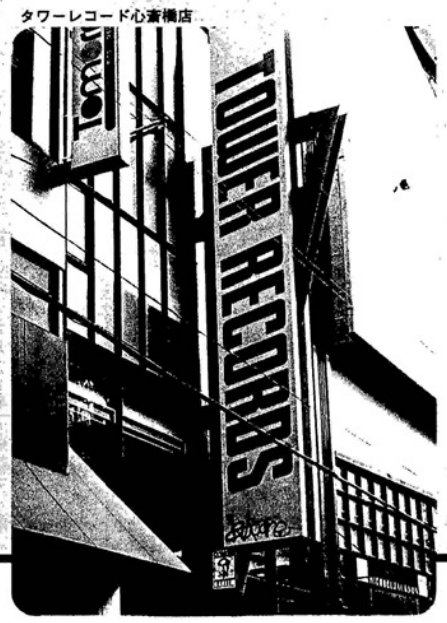

日限萬里子とOSAKAミナミ

1991→1995

1991

●バブル崩壊
バブル経済が本格的に崩壊。不動産業者や証券会社の倒産が相次ぎ、銀行の不良債権も問題化。街からはバブリーな人々、店が消え…。

●湾岸戦争
イラクのクウェート侵攻に対し、アメリカを中心とする多国籍軍が1月17日に攻撃を開始。2月27日、イラクがクウェート合併の無効を発表。

1992

●PKO協力法案成立
6月15日にPKO（国連平和維持活動）に最大限協力するという、PKO協力法案が成立。それを受け、政府は自衛隊をカンボジアに派遣。

●バルセロナオリンピックで岩崎恭子さん、競泳史上最年少金メダル
14歳の岩崎恭子さんが、女子200m平泳ぎで金メダルを獲得。「今まで生きてきた中で、一番幸せです」の名セリフを残す。

1993

●Jリーグ開幕
5月15日、プロ化された、サッカー・Jリーグが10チームによってスタート。チケットは入手困難であった。「Jリーグ」はこの年の流行語大賞に！

●皇太子、雅子さまご結婚
6月9日、皇太子・浩宮様と外務省勤務の外交官、小和田雅子様の「結婚の儀」が皇居にて行われた。列島がご成婚一色に染まった。

[QOO]が変えた難波の夜
かつてない空間、スタイル、音…。ミナミ初の大バコクラブ[QOO]は毎夜大盛況。まさにビルから湯気が出るほどの熱気に包まれ、関西のクラブシーンを盛り上げた。

mariko's action

難波に[QOO]OPEN

'91年6月27日、オープニングパーティーに3,000人が来場。緊張感と満足感に包まれてゲストを迎えた。

立花通りのフリーマーケット開始
家具の街だった立花通りで週末のフリーマーケットがスタート。昔ながらの家具店の前に様々な店が並び、若者がやってくるように。ここから堀江という街が動き出した!?

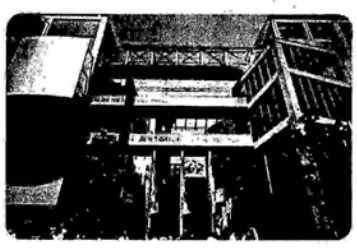

アメリカ村に[ビッグステップ]
'93年、ママの母校だった大阪市立南中学校跡地に[ビッグステップ]が誕生。[ビームス][シップス]などのセレクトショップをはじめ、旬な店が大集合した大型ファッションビルは街のコアスポットに。修学旅行生も押し寄せた！

1994

●EC統合、EU誕生
ヨーロッパ共同体（EC）が、通貨統合、共通市民権、共同安全保障を目指して、欧州連合（EU）へと発展。発足時の加盟国12カ国。

●関西国際空港開港
9月4日、大阪南部の泉州沖に関西国際空港が開港。国際線は関西空港が中心となり、同時にJRと南海の空港アクセスも開通。

●松本サリン事件
6月27日深夜、長野県松本市の住宅街で有毒ガス（サリン）が発生、多数の住民が中毒症状を訴え、7人が死亡、二百数十人が重軽症。

mariko's action

[QOO]プロデューサーを退く

[QOO]は好調だったが、経営者ではなく、はじめてのプロデューサーという立場に限界のようなものを感じて店を去った。

御堂筋に[心斎橋OPA]誕生
'94年にオープンした[心斎橋OPA]。御堂筋沿いというロケーションに合わせて、幅広い層のニーズに応えるショップがイン。外資系メガレコードショップの[HMV]の上陸も話題になった。

ビルの屋上からエネルギーの湯気を出してみせる

ママいるぅ? vol.08

なんばの高島屋の横の高砂殿、ラブホテル街のど真ん中にあるビルで[QOO]をスタートさせたのは、'91年の6月27日でした。

今までと違っていたのは、私自身の立場です。経営者ではなくプロデューサー。きちんと数字をあげなければいけない。でも、この仕事は自分にはぴったりだと感じていました。先頭に立って店を盛り上げていく立場はこれまでと変わらない。そこに限界があることにはまだ気付いていませんでした。

これ以上ないくらい順調だった[QOO]の歯車が狂いはじめたのは2年目。クラブといえば新地のクラブという感覚の経営サイドが私を差し置いて店の運営に口を出しはじめた。自分が金を出したんだからなにをするのも自由だ。彼らから見れば、私の仕事なんて遊んでいるようにしか見えない。

しばらく我慢を重ねたけれど限界がやってきた。とてもとても寂しかったけれど、私はひとり[QOO]を立ち去ることにしました。

祝！ 関西国際空港開港。
でも、なぜサンバチーム?

1995

●阪神・淡路大震災
1月17日午前5時46分、淡路島近くを震源とするマグニチュード7.2の地震が発生、5,502人が死亡する、戦後最大の被害を与えた。

●地下鉄サリン事件
3月20日、オウム真理教により地下鉄に毒ガスのサリンがまかれ、11人が死亡、約5千人の重軽傷者が。12月、オウム真理教に解散命令。

●野茂、米大リーグで新人王
大リーグ・ドジャースに移籍した野茂英雄は、フォークボールとトルネード投法を武器に、13勝6敗の大活躍。NOMOフィーバーに日本も沸いた。

[QOO]でのひとときを、パワフルにはじけて楽しむゴージャスな女性陣

1996

●O-157パニック
大阪府堺市で病原性大腸菌「O-157」による集団食中毒事件が発生。患者は9,000人を越え、死者も出る被害に日本列島はパニック。

●薬害エイズ事件、和解成立
輸入血液製剤による薬害エイズで、製薬会社「ミドリ十字」が加害責任を認めて謝罪。血友病患者らと和解が成立した。

1997

●消費税が5%に
4月1日、消費税が3%から5%に引き上げ。消費者に負担感が募り、現在の不況の引き金になったとも考えられる。ママはどう思たん?

●香港、中国に返還
アヘン戦争以来、155年にわたって英国の植民地であった香港が中国に返還され、中国の特別行政区「中国香港」となった。

1998

●和歌山毒物カレー事件
7月25日、和歌山市園部の自治会主催の夏祭りで、住民が作ったカレーライスにヒ素が混入され、これを食べた4人が死亡した。

●サッカーW杯に日本初出場
日本がはじめてワールドカップ予選に出場して以来、44年を経て初の本大会出場を決めた。ゴンの日本人初得点に日本中がバンザイ!

[QOO] CLOSE

ママが去った後も、ママの意思を継ぐスタッフが盛り上げ続けた[QOO]だったが、'96年3月に閉店。最後の夜、誰もがオープン時に負けぬほど熱くなり、'90年代を象徴するナイトスポットがミナミから消えた。

充電期間やね

南船場に個性派ショップが

アメリカ村の賑わいをよそに、何もないのんびりとしたエリアだった南船場。そこに'90年代後半、洒落たカフェレストランや個性派ブティックなどがぽつぽつと現れる。

mariko's action

南堀江に[ミュゼ大阪]OPEN

経営者兼プロデューサーというスタンスで南堀江の公園前にカフェ+ギャラリー+サロンの[ミュゼ大阪]をつくる。

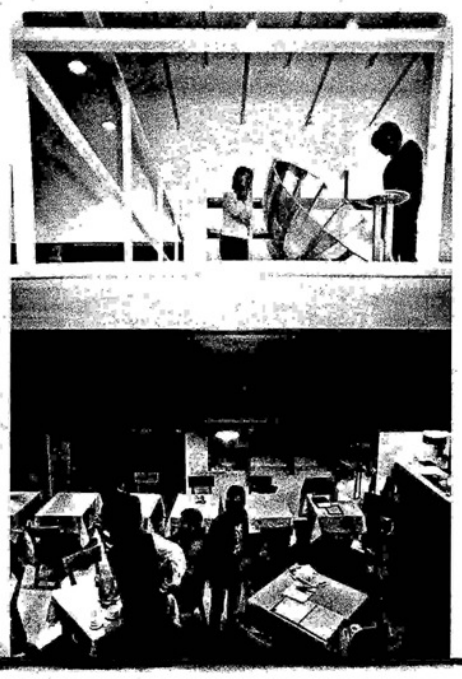

ママいるぅ? vol.09

「乳癌ですから切り取りましょう」
医師はあっさりと言った。
「あ、そうですか」
私もあっさりと答えて、さっさと手続きをして入院、あれこれ悩む時間もないままに手術を受けました。
神様が与えてくれた休養、そう思ってベッドに横になっていたけれど、実は手術室に向かう途中、私がいなくなったらアメリカ村の原点がわからなくなる、そんなことが頭に浮かんだ。
そうして退院と同時に回想録を書きはじめ、それがMeetsの連載コラムになったんです。周りの状況がいろいろ耳に入ると、それは間違っている、などと怒りのファックスを友人に送りつけた。街のことは気になったし、ベッドで大人しくしているのもそろそろおしまいにしようと思いました。
'98年の[ミュゼ]からはじまって、1年にひとつのペースで店をつくって、気がついたらまもなく60歳です。

公園を横切ってカフェに行く。この気持ちよさ

1999

●欧州単一通貨"ユーロ"導入
英国、スウェーデン、デンマーク、ギリシャを除くEU11カ国にユーロが導入、法定通貨となった。実際に紙幣・硬貨が流通するのは'02年〜。

2000

●雪印乳業製品で食中毒発生
雪印乳業の製品で約1万4,000人が発症した戦後最大規模の食中毒事件。企業イメージは急降下。道頓堀のネオンも消えた。

●そごう経営破綻
大手百貨店のそごうグループは、7月12日に民事再生法の適用を申請。負債総額約1兆8,700億円は、金融機関を除けば過去最大!

2001

●米国で同時多発テロ発生
9月11日、NYの世界貿易センタービルなどにハイジャックされた航空機が突入。死者・行方不明者は2,801人('02年9月現在)に。

●日本国内でも狂牛病発見
千葉県で狂牛病(牛海綿状脳症)に感染した牛が発見された。人体への影響は不明だが、牛肉の消費が落ち込み、飲食業界にも影響を。

mariko's action

西本町に[DREW]OPEN

'00年、[ミュゼ大阪]2号店として創った[DREW]。
それまでのミナミにありそうでなかった
N.Y.的カフェ&デリのスタイルに挑戦。

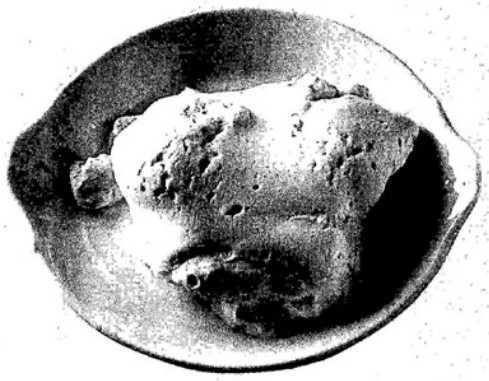

[DREW]のショーケースにはテイクアウトもOKの多彩なデリメニューが並ぶ

mariko's action

[南花樓]プロデュース

'00年にオープンのヌーベルシノワーズレストラン[南花樓]。
プロデュースに携わり、シェフ探しにも一役買った。

USJ開園

'01年、大阪市此花区にユニバーサル・スタジオ・ジャパン(USJ)が誕生した。日本国内はもとより、台湾や中国などからも大阪観光に訪れる人が急増。ミナミもキタもウエルカム気分で大阪に活気が!

mariko's action

[cor]の総合プロデューサーに

'02年秋、北堀江に登場の複合施設[cor]。
そのプロジェクトの総合プロデューサーとして'01年よりプランニングを開始。
「目指したのはね、オトナが心から楽しめて、地域のヒトも喜ぶ空間」。